



**PREFEITURA MUNICIPAL DE SÃO JOSÉ DOS PINHAIS**  
**SECRETARIA MUNICIPAL DE URBANISMO**

webgeo@sjp.pr.gov.br - telefone: 3299-5904

**INSCRIÇÃO IMOBILIÁRIA: 08.019.0005.0000**

**Data: 29/03/2022**

**CONSULTA AMARELA**

Consulta informativa que relaciona os parâmetros urbanísticos e outras informações com o fim de subsidiar a construção/regularização/reforma de edificações bem como a subdivisão/unificação e loteamento de imóveis. Esta consulta **NÃO DÁ DIREITO À CONSTRUÇÃO**. Qualquer obra só poderá ser iniciada após licenciamento junto à Secretaria de Urbanismo, ou seja, **APÓS A EMISSÃO DO ALVARÁ DE CONSTRUÇÃO**.

As informações contidas na consulta não substituem a legislação vigente e não se encerram em si mesmas, sendo obrigatório o cumprimento de toda a legislação pertinente, mencionada ou não.

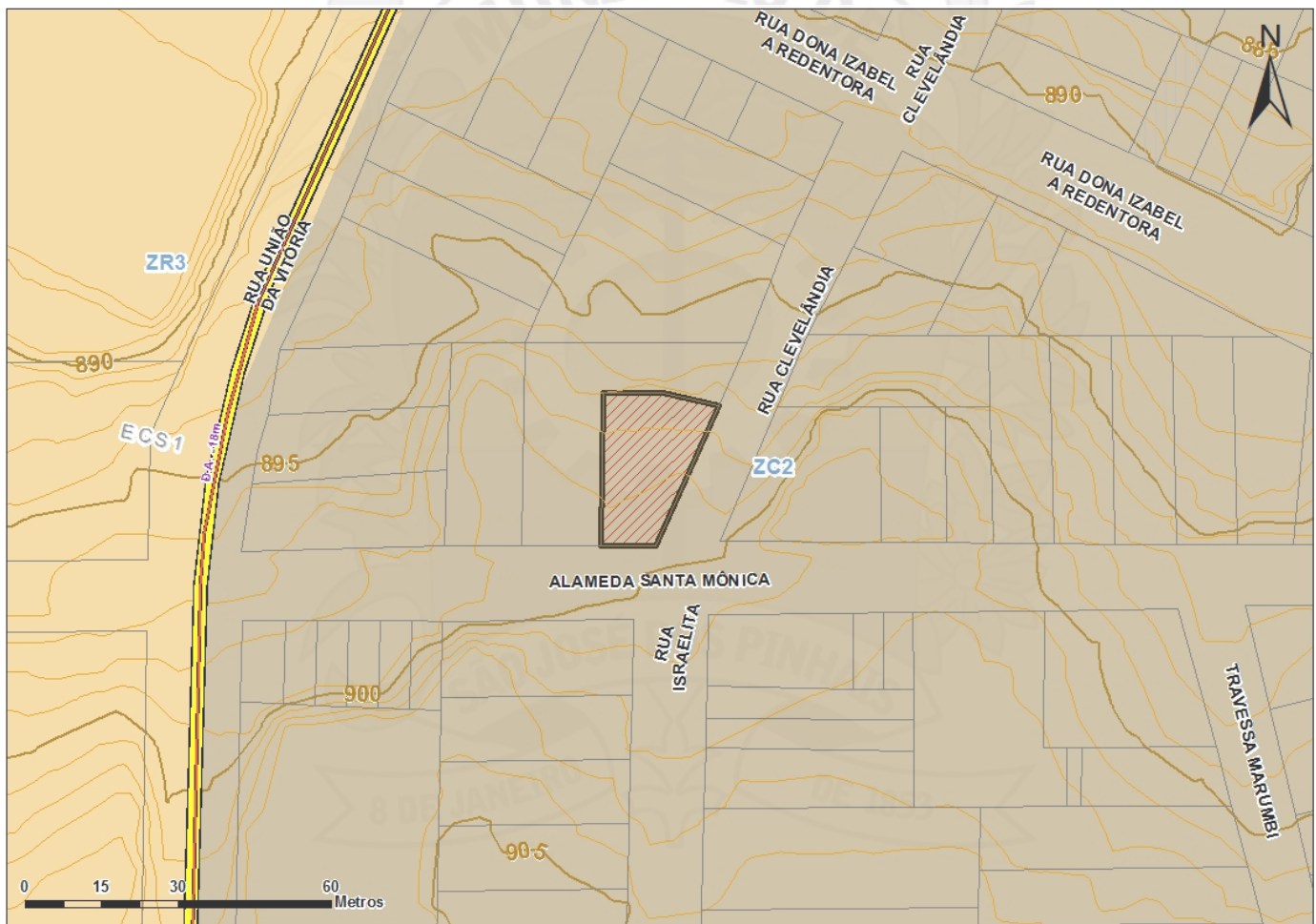

**INFORMAÇÕES DO IMÓVEL**

**LOGRADOURO:** ALAMEDA SANTA MONICA  
**NÚMERO PREDIAL OFICIAL:** 297  
**BAIRRO:** SÃO DOMINGOS  
**LOTE:** F1  
**MATRICULA:** 56708

**LOTEAMENTO:** ROCIO - VILA DO  
**QUADRA:** 2  
**OFÍCIO:** 2



**PREFEITURA MUNICIPAL DE SÃO JOSÉ DOS PINHAIS**  
**SECRETARIA MUNICIPAL DE URBANISMO**

webgeo@sjp.pr.gov.br - telefone: 3299-5904

**INSCRIÇÃO IMOBILIÁRIA: 08.019.0005.0000**

**Data: 29/03/2022**

**ALVARÁ DE CONSTRUÇÃO / CVCO**

Sem informação

**ZC2 - Zona Central 2**

**Ocupação**

Altura máxima (nº de pavimentos) - 16

Taxa de permeabilidade solo mínima (%) - 20

Densidade residencial máxima (unidade habitacional / hectare) - altíssima - acima de 250

Afastamento mínimo de divisas (m) - 1,5

Taxa de ocupação máxima (%) - 60

Recuo Frontal mínimo (m) - 5/0 (12)

**Coefficiente de Aproveitamento**

Base - 3

Potencial construtivo máximo a receber - 1,5

**Parcelamento mínimo**

Testada (m) - 15

Lote mínimo (m<sup>2</sup>) - 450

\* Loteamentos, subdivisões e unificações devem ter todos os projetos aprovados junto aos órgãos competentes, atendendo a legislação vigente.

**USOS ADEQUADOS**

**Usos adequados na ZC2**

**Habitação Unifamiliar:** (13),(14),(15)

**Condomínio de Sub-lotes / Condomínio Edifício Horizontal:** (13),(14),(15),(16)

**Condomínio Edifício Vertical:** (13),(14),(15),(16)

**Habitação Institucional:** (13),(14),(15),(18)

**Habitação Transitória 1:** (13),(14),(15),(17),(18)

**Comunitário 1:** (13),(19),(21),(22)

**Comunitário 2:** (13),(19),(21),(22)

**Comunitário 3:** (13),(19),(21),(22)

**Comunitário 5:** (13),(19),(21),(22)

**Comércio 1:** (13),(19),(20),(21),(22)

**Serviço 1:** (13),(19),(20),(21),(22)

**Industrial 1:** (13),(19),(20),(21),(22)

**USOS CONDICIONADOS**

**Usos Condicionados à anuência da Secretaria Municipal de Urbanismo e/ou outras Secretarias envolvidas na aprovação do projeto conforme Art.22 e Anexo IV da Lei Complementar nº107/2016, e alterações – Lei de Zoneamento de Uso e Ocupação do Solo.**



**PREFEITURA MUNICIPAL DE SÃO JOSÉ DOS PINHAIS**  
**SECRETARIA MUNICIPAL DE URBANISMO**

webgeo@sjp.pr.gov.br - telefone: 3299-5904

**INSCRIÇÃO IMOBILIÁRIA: 08.019.0005.0000**

**Data: 29/03/2022**

**Comércio 2:** (13),(19,(20),(21),(22),(23)

**Serviço 2:** (13),(19,(20),(21),(22),(23)

**Industrial 2:** (13),(19,(20),(21),(22),(23)

### **USOS PERMISSÍVEIS**

**Usos Permissíveis dependem de anuência do Conselho Municipal de Planejamento e Desenvolvimento Urbano – CMDPU.**

**Comunitário 4:** (13),(19),(21),(22)

**Comércio e Serviço Específicos:** (13),(25)

**Serviço 3:** (13),(19,(20),(21),(22),(24)

**Extrativista:** (13),(26)

### **OBSERVAÇÕES DA LEI DE ZONEAMENTO DE USO E OCUPAÇÃO DO SOLO**

- (1). Observar condicionantes e restrições contidas no Capítulo IV da Lei Complementar nº 107/2016 e alterações - Lei de Zoneamento de Uso e Ocupação do Solo do Município.
- (2). As áreas que estiverem dentro do limite de manancial estabelecido por legislação estadual deverão obedecer aos parâmetros urbanísticos definidos na legislação estadual.
- (3). Proibido parcelamento conforme Lei Federal 6766/79.
- (4). Refere-se a altura máxima da edificação com ou sem recebimento de potencial construtivo.
- (5). Observar as disposições dos artigos 43 e 44 da Lei Complementar nº 107/2016 e alterações - Lei de Zoneamento de Uso e Ocupação do Solo do Município.
- (6). Altura máxima de 30 metros para galpões, barracões e edifícios similares para uso não habitacional. A altura máxima de 3 pavimentos para demais usos.
- (7). A altura máxima dos imóveis da ZECH será definida pelo cone visual conforme o Art. 16 e Anexo III da Lei Complementar nº 107/2016 e alterações - Lei de Zoneamento de Uso e Ocupação do Solo do Município.
- (8). Altura da edificação de acordo com normas técnicas e vigilância sanitária para o bom andamento das atividades. A altura máxima de 3 pavimentos para uso habitacional e público comunitário.
- (9). A ser regulamentado em lei específica.
- (10). Taxa de ocupação máxima de 10% para Zona Rural; Taxa de ocupação máxima de 20% para os lotes com testada para as vias descritas no §3º do artigo 21 da Lei Complementar nº 107/2016 e alterações - Lei de Zoneamento de Uso e Ocupação do Solo do Município.
- (11). Taxa de permeabilidade mínima de 80% para Zona Rural; Taxa de permeabilidade mínima de 70% para os lotes com testada para as vias descritas no §3º do artigo 21 da Lei Complementar nº 107/2016 e alterações - Lei de Zoneamento de Uso e Ocupação do Solo do Município. §3º do artigo 20 da Lei Complementar nº 107/2016 e alterações - Lei de Zoneamento de Uso e Ocupação do Solo do Município.
- (12). Observar as disposições dos artigos 46 e 47 da Lei Complementar nº 107/2016 e alterações - Lei de Zoneamento de Uso e Ocupação do Solo do Município.
- (13). Observar condicionantes e restrições contidas nos Capítulos II e III da Lei Complementar nº 107/2016 e alterações - Lei de Zoneamento de Uso e Ocupação do Solo do Município.
- (14). Todos os usos habitacionais com 50 unidades autônomas ou mais deverão apresentar Estudo de Impacto de Vizinhança, conforme o §9º do artigo 30 da Lei Complementar nº 107/2016 e alterações - Lei de Zoneamento de Uso e Ocupação do Solo do Município.
- (15). A respeito de rede de abastecimento de água e/ou de coleta de esgoto, observar as disposições do do artigo 29 da Lei Complementar nº 107/2016 e alterações - Lei de Zoneamento de Uso e Ocupação do Solo do Município.



**PREFEITURA MUNICIPAL DE SÃO JOSÉ DOS PINHAIS**  
**SECRETARIA MUNICIPAL DE URBANISMO**

webgeo@sjp.pr.gov.br - telefone: 3299-5904

**INSCRIÇÃO IMOBILIÁRIA: 08.019.0005.0000**

**Data: 29/03/2022**

- (16). Para 20 ou mais unidades habitacionais, observar as disposições do §6º do artigo 30 da Lei Complementar nº 107/2016 e alterações - Lei de Zoneamento de Uso e Ocupação do Solo do Município.
- (17). Para 20 ou mais leitos, observar as disposições do §4º do artigo 30 da Lei Complementar nº 107/2016 e alterações - Lei de Zoneamento de Uso e Ocupação do Solo do Município.
- (18). Deverão ter seus acessos analisados e aprovados pelo órgão municipal responsável pelo trânsito, conforme §7º do artigo 30 da Lei Complementar nº 107/2016 e alterações - Lei de Zoneamento de Uso e Ocupação do Solo do Município.
- (19). Os usos a partir de 300,00m<sup>2</sup> de área utilizada para a atividade no lote (construída ou não) deverão ser analisados pelo órgão municipal responsável pelo trânsito, conforme artigo 26 da Lei Complementar nº 107/2016 e alterações - Lei de Zoneamento de Uso e Ocupação do Solo do Município
- (20). Os usos a partir de 1.500,00m<sup>2</sup> de área utilizada para a atividade no lote (construída ou não), serão considerados permissíveis conforme artigo 27 da Lei Complementar nº 107/2016 e alterações - Lei de Zoneamento de Uso e Ocupação do Solo do Município, excetuando os proibidos.
- (21). Os usos a partir de 5.000,00m<sup>2</sup> de área utilizada para a atividade no lote (construída ou não), deverão apresentar Estudo de Impacto de Vizinhança - EIV, conforme artigo 28 da Lei Complementar nº 107/2016 e alterações - Lei de Zoneamento de Uso e Ocupação do Solo do Município.
- (22). A respeito de rede de abastecimento de água e/ou de coleta de esgoto, observar as disposições do artigo 29 da Lei Complementar nº 107/2016 e alterações - Lei de Zoneamento de Uso e Ocupação do Solo do Município.
- (23). Os usos condicionados submeter-se-ão à análise das Secretarias Municipais de Urbanismo, Meio Ambiente, Transportes e Trânsito, Viação e Obras Públicas e/ou Saúde conforme artigo 22 e Anexo IV da Lei Complementar nº 107/2016 e alterações - Lei de Zoneamento de Uso e Ocupação do Solo do Município.
- (24). Não será permitido condomínio para estas classificações.
- (25). Os usos e atividades classificados nessa categoria deverão apresentar Estudo de Impacto de Vizinhança.
- (26). Observar as disposições do inciso VI e § 5º do artigo 25 da Lei Complementar nº 107/2016 e alterações - Lei de Zoneamento de Uso e Ocupação do Solo do Município.
- (27). Observar as disposições do inciso VII e do § 6º do artigo 25 da Lei Complementar nº 107/2016 e alterações - Lei de Zoneamento de Uso e Ocupação do Solo do Município.
- (28). Extração mineral desde que vinculado ao poder público.
- (29). A Zona Especial Aeroportuária seguirá os parâmetros conforme legislação específica.
- (30). 3,00m para terrenos com testada para vias com caixa igual ou superior a 16,00m / 5,00 m para os terrenos com testada para vias com caixa inferior a 16,00m.

### **ÁREA DE SEGURANÇA AEROPORTUÁRIA (ASA)**

Este imóvel está contido na Área de Segurança Aeroportuária do Aeroporto Internacional Afonso Pena (SBCT) conforme raio estabelecido pela Lei Federal nº 12.725/2012. Nesta região a construção e funcionamento de atividades de natureza perigosa para a aviação e/ou atrativa ou potencialmente atrativa de fauna são sujeitas à aplicação de restrições especiais, que podem compreender desde a sua adequação até a cessação das operações. Tais casos devem receber parecer técnico do Centro de Investigação e Prevenção de Acidentes Aeronáuticos do Comando da Aeronáutica (Cenipa/Comaer) por ocasião da obtenção ou da renovação de suas licenças, conforme estabelece o Plano Básico de Gerenciamento de Risco de Fauna (Tabela A, PCA 3-3/2018, disponível em <http://www2.fab.mil.br/cenipa/index.php/legislacao/pca-plano-do-comando-da-aeronautica>).

### **DIRETRIZES VIÁRIAS**

1. As diretrizes viárias do Município, definidas pela Lei Complementar nº 104/2015 e alterações - Lei do Sistema Viário do Município - são consideradas faixas não edificáveis.
2. Para a verificação da incidência de diretrizes viárias no imóvel deve-se observar o croqui no início desta consulta. O código "D.A." refere-se a alargamento viário e o código "D.P." diretriz de prolongamento viário, a medida que segue o código refere-se à largura total da caixa da via projetada, em metros.
3. Se houver incidência de alargamento viário no imóvel (código "D.A." no croqui), o atingimento efetivo deverá



**PREFEITURA MUNICIPAL DE SÃO JOSÉ DOS PINHAIS**  
**SECRETARIA MUNICIPAL DE URBANISMO**

webgeo@sjp.pr.gov.br - telefone: 3299-5904

**INSCRIÇÃO IMOBILIÁRIA: 08.019.0005.0000**

**Data: 29/03/2022**

ser confirmado através de medição in loco da largura da via existente pelo responsável técnico, considerando metade da medida indicada para cada lado do eixo atual da via.

a. Conforme o artigo 12 da Lei do Sistema Viário do Município, se a via pública oficial em área urbana possuir largura inferior a 12,00 m, deverá sofrer alargamento progressivo até atingir tal medida (sendo 6,00 m para cada lado do eixo existente).

b. Conforme o artigo 16 da Lei do Sistema Viário do Município, se a via pública oficial em área rural possuir largura inferior a 30,00 m, deverá sofrer alargamento progressivo até atingir tal medida (sendo 15,00 m para cada lado do eixo existente).

c. Os imóveis lindeiros às rodovias federais deverão consultar o órgão competente (CONCESSIONÁRIA/DNIT/DER etc.) quanto aos respectivos alargamentos viários, atingimento por faixa de domínio e faixa não edificável, conforme previsto na Lei Federal nº 6766/1979 (Lei do Parcelamento do Solo).

4. Se houver incidência de prolongamento viário no imóvel (código "D.P." no croqui), para a definição da posição da diretriz o proprietário deverá apresentar levantamento planialtimétrico durante o processo de licenciamento de obra e/ou de parcelamento do solo. Nesta ocasião poderá o responsável técnico sugerir traçado interno ao lote levando em consideração a viabilidade ambiental, fundiária, fluxo viário etc., e desde que se inicie e termine nos mesmos pontos de entrada e saída no imóvel indicados pela lei vigente. a. Os imóveis com diretrizes viárias paralelas e tangentes às linhas de transmissão de energia elétrica (LT) devem reservar faixa não edificável considerando metade da medida indicada em lei para cada lado do limite da faixa de segurança da LT. Para a definição da posição da diretriz o proprietário deverá consultar a concessionária competente (COPEL) quanto à faixa de segurança e então apresentar o parecer durante o processo de licenciamento de obra e/ou de parcelamento do solo.
5. Todos os atingimentos viários deverão ser representados nos processos de licenciamentos de obra e/ou parcelamento do solo, devidamente cotados (larguras, raios, distâncias a vértices/perpendiculares) e demarcados em prancha como "projeção de futuro alinhamento predial" nos casos de alargamento e "faixa não edificável – diretriz viária" nos casos de prolongamento viário.
6. Ainda poderão ser indicadas outras diretrizes viárias no imóvel pelo órgão responsável pelo planejamento territorial e urbano da Secretaria Municipal de Urbanismo (DPTU/SEMU) de modo a atender o artigo 6º §7º da Lei Complementar nº 107/2016 e alterações - Lei de Zoneamento de Uso e Ocupação do Solo do Município - e os artigos 13 e 14 da Lei Complementar nº 104/2015 e alterações - Lei do Sistema Viário do Município -, quando aplicáveis, durante o processo de licenciamento de obra e/ou de parcelamento do solo.
7. A largura da diretriz de Via Marginal municipal foi definida em 16,00m a partir da faixa de domínio da rodovia, conforme a dimensão mínima prevista no artigo 12 para novas vias (Lei Complementar nº 104/2015 e alterações). No entanto, visto que as Vias Regionais e Marginais seguem os parâmetros definidos pelo Departamento Nacional de Infraestrutura de Transportes - DNIT, este deve ser consultado quando da aprovação de projetos viários ou de edificações.
8. Em caso de dúvidas, consultar o DPTU/SEMU através de protocolo geral ou plantão técnico (dias úteis, das 9h às 11h).

## **INFORMAÇÕES**

1. Para a supressão de vegetação e/ou corte de árvores isoladas é necessária a avaliação junto à Secretaria Municipal de Meio Ambiente e autorização específica emitida pelo órgão ambiental competente.
2. Se houver no terreno ou se este confrontar ou existir nas proximidades lagos, rios, córregos ou nascentes deve-se respeitar a área de preservação permanente a partir de suas margens, conforme lei Federal 12.651/2012 e alterações e Resolução Conjunta IBAMA/SEMMA/IAP nº 05/2008;
3. Não é permitida a edificação nem a utilização das áreas de preservação permanente, sendo necessária sua recuperação, caso esta esteja degradada;
4. Em situações em que exista a necessidade de processos de movimentação de solo (corte, aterro e terraplanagem), bem como a implantação de sistemas de drenagem em corpos hídricos ou retificações, é



**PREFEITURA MUNICIPAL DE SÃO JOSÉ DOS PINHAIS**  
**SECRETARIA MUNICIPAL DE URBANISMO**

webgeo@sjp.pr.gov.br - telefone: 3299-5904

**INSCRIÇÃO IMOBILIÁRIA: 08.019.0005.0000**

**Data: 29/03/2022**

necessária a avaliação junto à Secretaria Municipal de Meio Ambiente e autorização específica emitida pelo órgão ambiental competente.

**OBSERVAÇÕES SECRETARIAS**

**Secretaria Municipal de Viação e Obras Públicas**

Campo a ser atualizado pela Secretaria.

**Secretaria Municipal de Meio Ambiente**

Campo a ser atualizado pela Secretaria.

**Secretaria Municipal de Urbanismo**

Campo a ser atualizado pela Secretaria.

**Conselho Municipal de Planejamento e Desenvolvimento Urbano**

Campo a ser atualizado pela Secretaria.

